

名 称 所 在	用 途 (令別表)	発 生 日 時 等	構 造 ・ 階 層 面 積	焼 損 程 度 (焼 損 面 積) 延 面 積	死 傷 者
かねやす百貨店 福岡県小倉市 魚町4丁目	百貨店 (4)	昭和27年11月30日	耐火 % 木造 %	④・半・部・小 4,096 m ² (100%)	死者 0名 傷者 5名 (5)
		出火5時15分ころ 覚知5時57分 覚知別 望楼発見 鎮火8時00分	建 712m ² 延 4,096 m ²		

I 火災概要									
① 概 要	この火災は、戦後急造の木造バラック商店街から出火し、これに寸隙なく囲まれていた百貨店の旧館(木造)に延焼、さらには接続されていた新館(耐火造)へ一気に燃え移り、全焼せしめた火災である。								
② 階 別 状 況	階	床面積	焼損床面積	用途(売場)	在館者	死者	避難設備等	消防用設備等	
		m ² m ²							
		※かねやす百貨店以外の焼損程度							
		○魚町市場(木造バラック平屋建)1棟 792m ² 全焼							
		○店舗併用住宅(木造バラック2階建)21戸 1,320m ² 全焼							
		○店舗併用住宅(木造バラック2階建)2戸 135m ² 半焼							
		耐火	木造						
		6	314.5	299.3	613.8	売場			
		5	〃	〃	〃	〃			
		4	〃	〃	〃	〃			
	3	〃	〃	〃	〃				
	2	〃	299.3	613.8	〃				
	①	〃	398.3	712.8	売場				
	B1	314.5		314.5					
	合計	4,096.3		4,096.3		0	0		
③ 出 火 場 所	(階, 室, 部位, 可燃物状況, 居室・(非居室), 在・(不在)) 百貨店に隣接する市場内の屋外通路にあった、ゴミ箱付近から出火したものと推定され、地域的に魚町商店街と呼ばれる繁華街のため、ルンペンや泥酔者等の多い場所であった。				④ 出 火 原 因	不明 ルンペン若しくは前夜の泥酔者の煙草の不始末と、見られている。			

⑤ 火 災 の 延 焼 経 路 等	(出火部位)	(出火部位の拡大)	(隣接建物への拡大)
	魚町市場内屋外のゴミ箱	魚町市場の木造外壁に着火し、延焼拡大	かねやす百貨店・旧館(木造)の壁体及び窓から延焼し新館へ 木造バラック店舗に延焼
<p>魚町市場(百貨店の新旧両館接合部南側)に発した火は、瞬く間に魚町市場を全焼、これにより発する火流及び輻射熱により、隣接していた一般商店及び百貨店の木造旧館に延焼した。木造旧館は室内温度の急激な上昇により全階がほとんど瞬時に燃焼し、新館各階を同時に延焼していった。</p>			
<ul style="list-style-type: none"> ○ 延焼拡大した主な理由 <ul style="list-style-type: none"> ○ 出火場所は、戦後急造の木造バラック商店が密集し、さらに百貨店がこれらに寸隙なく囲まれていた。 ○ 百貨店の木造旧館と耐火の新館を接続する部分に何ら防火的な措置がなされておらず、また、隣接商店街に面する開口部等も同様であった。 ○ 煙の伝播経路 <ul style="list-style-type: none"> かねやす百貨店は、何ら区画等がなされていなかったため、階段等が煙突状となり、一気に全館に充満した。 			
II 火災建物概要(百貨店)			
① 建 築	着工・竣工又は主たる改築等 (新館竣工) 昭和12年 月 日 () 昭和 年 月 日		
管 理 状 況	② 縦 穴 の 状 況	③ 防 火 管 理 状 況	
	階 段 <input checked="" type="checkbox"/> ダクトスペース <input checked="" type="checkbox"/> エレベーター <input checked="" type="checkbox"/> パイプシャフト <input checked="" type="checkbox"/> エスカレータ <input type="checkbox"/> その他() <input type="checkbox"/> <hr/> 縦穴については、何ら防火的な措置はなされていない。	昭和26年6月及び27年2月に、防火査察を実施し、防火シャッターの設置、夜間警備員の増強等について、勧告指導しているが、何ら実現されなかった。	
管 理 状 況	④ 防 火 区 画 等	⑤ 消 防 用 設 備 等	
	防火区画は皆無であり、特に木造の旧館と、耐火造の新館との接続部を、シャ断すべき防火シャッター等の防火措置がなされていない。	予防査察における勧告指導に基づいて、消火設備の整備を行っている。	

III 火災後の行動						
① 発見状況	<p>○発見者 (望楼勤務員) ○発見の動機 (火煙の上昇するのを発見) ○発見後の行動 (通報)</p> <hr/> <p>出火地点の北西約 800 mの位置にある出張所の望楼勤務員が魚町市場の屋根上に微かに火煙の上昇するのを発見し、直ちに消防本部に通報した。</p>					
② 通報状況	<p>通報 した <input type="checkbox"/> () 出火後約(42)分 しない <input checked="" type="checkbox"/> (望楼発見)</p> <hr/> <p>望楼発見のみで、当該建物及び一般からの通報は全くなかった。</p>					
③ 初期消火状況	<table border="1"> <tr> <td style="vertical-align: top;">消火した</td> <td> 成功 <input type="checkbox"/> 失敗 <input type="checkbox"/> ○消火時期 <input type="checkbox"/> ○消火困難性 <input type="checkbox"/> ○消火方法 <input type="checkbox"/> </td> <td rowspan="2" style="vertical-align: top;"> (理由又は状況) 出火当時建物内は無人であり、又、早朝であったため出火場所付近に人もいなかったものと思われる。 </td> </tr> <tr> <td style="vertical-align: top;">消火しない</td> <td> ○消火時期 <input type="checkbox"/> ○消火困難性 <input type="checkbox"/> ○消火方法 <input type="checkbox"/> ○その他 <input checked="" type="checkbox"/> </td> </tr> </table>	消火した	成功 <input type="checkbox"/> 失敗 <input type="checkbox"/> ○消火時期 <input type="checkbox"/> ○消火困難性 <input type="checkbox"/> ○消火方法 <input type="checkbox"/>	(理由又は状況) 出火当時建物内は無人であり、又、早朝であったため出火場所付近に人もいなかったものと思われる。	消火しない	○消火時期 <input type="checkbox"/> ○消火困難性 <input type="checkbox"/> ○消火方法 <input type="checkbox"/> ○その他 <input checked="" type="checkbox"/>
消火した	成功 <input type="checkbox"/> 失敗 <input type="checkbox"/> ○消火時期 <input type="checkbox"/> ○消火困難性 <input type="checkbox"/> ○消火方法 <input type="checkbox"/>	(理由又は状況) 出火当時建物内は無人であり、又、早朝であったため出火場所付近に人もいなかったものと思われる。				
消火しない	○消火時期 <input type="checkbox"/> ○消火困難性 <input type="checkbox"/> ○消火方法 <input type="checkbox"/> ○その他 <input checked="" type="checkbox"/>					
④ 消火活動概要	<p>(消防上の支障・困難性等)</p> <p>○消防隊到着時はすでに魚町市場は全面火の海と化し、周囲の商店及び百貨店旧館(木造)に延焼拡大しようとする時期であったが、強烈なる火煙のため延焼阻止がはかどらず、ついには一大音響とともに百貨店が瞬時に火煙に包まれてしまった。</p> <p>○百貨店の南北両面は寸隙なきまでに木造バラック商店街と密接していたため、消防隊の進入が不可能であった。</p>					

	避難方法	避難上支障事項
⑤ 避難 状 況	○階段を利用 <input type="checkbox"/> (人) ○エレベーター、エスカレータ利用 <input type="checkbox"/> (人) ○避難器具を利用 <input type="checkbox"/> (人) ○窓、開口部から直接地上へ <input type="checkbox"/> (人) ○救助 <input type="checkbox"/> (人) ○その他() <input type="checkbox"/> (人)	○無窓 <input type="checkbox"/> ○開口部の格子等 <input type="checkbox"/> ○非常口(出入口)等の施錠 <input type="checkbox"/> ○警報設備 <input type="checkbox"/> (管理不良, 機能不良, 未設置) ○停電 <input type="checkbox"/> ○その他 <input type="checkbox"/>
	出火当時無人のため避難者なし	
⑥ 死 者 の 状 況	健康人 名 (泥酔者 名) 要保護者 名 [乳幼児 名] 高齢者 名 身体不 自由者 名 病人 名	避難上支障となった事項 ○無窓 <input type="checkbox"/> ○開口部の格子等 <input type="checkbox"/> ○非常口(出入口)等の施錠 <input type="checkbox"/> ○警報設備 <input type="checkbox"/> (管理不良, 機能不良, 未設置) ○停電 <input type="checkbox"/> ○その他 <input type="checkbox"/>
	なし	
IV 問題点・教訓等		
1. 百貨店は、木造の旧館と耐火造の新館とが接続されて売場を共用しているが、両館を防火的にしゃ断すべき防火シャッター等の設備が皆無であった。 2. 夜間における防火管理が全くなされていなかったため、火災の発見及び通報等が行われず大火の要因となった。 3. 出火場所は終戦直後に建てられた木造バラックの商店が密集しており、百貨店はこれらの危険建物に寸隙なく囲まれていた。		

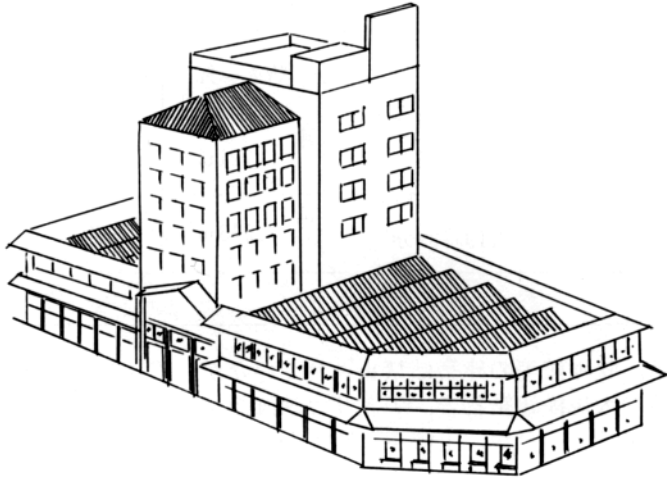

売場	売場	6F
売場	売場	5F
売場	売場	4F
売場	売場	3F
売場	売場	2F
売場	売場	1F _{GL}
	売場	BF

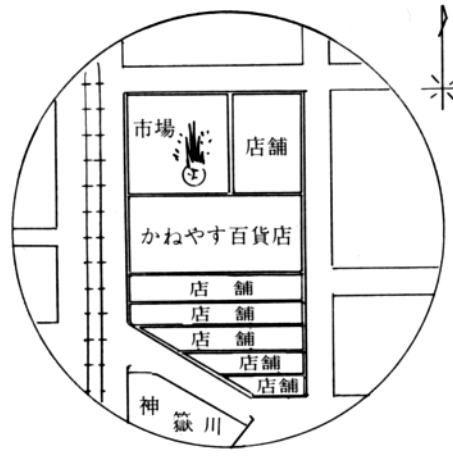

木造 (旧館) 鉄筋コンクリート造 (新館)

※新館と旧館との防火シャッターはない。
又階段等の詳細は不明である。